



Buenos Aires, 15 de diciembre de 2010

Encuesta de Turismo Internacional

La encuesta de turismo internacional (ETI) es un operativo realizado por el **Ministerio de Turismo (MINTUR)** y el **Instituto Nacional de Estadística y Censos (INDEC)**.

A partir del 14 de marzo del corriente año, algunos vuelos de los países limítrofes (Brasil, Chile y Paraguay) que operaban en el Aeropuerto Internacional de Ezeiza fueron transferidos al Aeroparque Jorge Newbery. De esta manera, en el presente informe se muestran los datos del mes de octubre correspondientes a ambos aeropuertos.

Anticipo mensual de Octubre de 2010

Considerando los turistas extranjeros arribados a Ezeiza y Aeroparque en octubre de 2010, se estimó un total de 225.967 llegadas, siendo 24,8% mayor a las registradas en octubre de 2009. Por otro lado, las salidas de turistas argentinos en octubre de 2010 por ambos aeropuertos ascendió a 188.198, evidenciando también un crecimiento de 19,1% con respecto al mismo mes del año anterior. Como consecuencia del mayor flujo de llegadas de turistas extranjeros respecto a las salidas al exterior de argentinos, el saldo de los viajeros internacionales de octubre del corriente año resultó positivo en 37.769 turistas (Cuadro 1 y 5).

El gasto estimado para el conjunto de turistas extranjeros, arribados a Ezeiza y Aeroparque, resultó en U\$S 271,4 millones y verificó un crecimiento de 17% respecto al mismo periodo del año 2009. El gasto realizado por los turistas argentinos en el exterior en octubre del corriente año se estimó en U\$S 262.3 millones para ambos aeropuertos, siendo 8,7% mayor al registrado en octubre de 2009. De esta manera, el saldo entre ambos gastos fue positivo en U\$S 9,1 millones (Cuadro 3 y 7).

Gráfico 1. Turistas internacionales por condición de receptivo y emisor y saldo turístico. Aeropuerto Internacional de Ezeiza y Aeroparque Jorge Newbery. Años 2009/2010

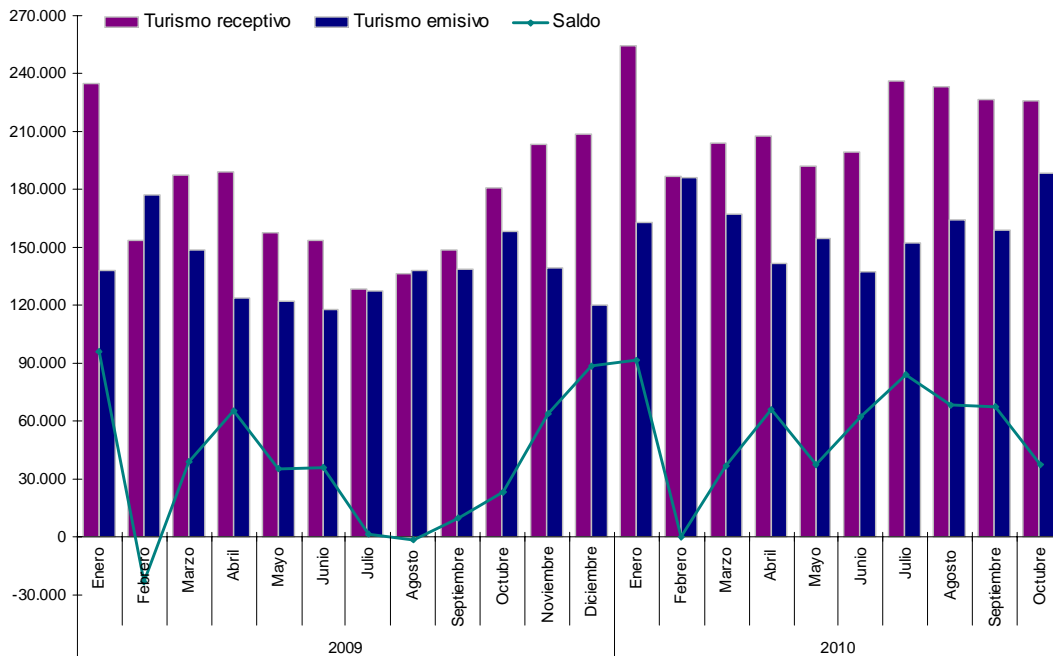

Nota: los totales por suma de todos los cuadros y gráficos pueden no coincidir por redondeo en las cifras parciales.

Signos convencionales

- * Dato provisorio
- ... Dato no disponible a la fecha de presentación de los resultados
- /// Dato que no corresponde presentar debido a la naturaleza de las cosas
- Dato igual a cero
- s Dato resguardado por el secreto estadístico

Según el país de residencia habitual de los turistas extranjeros arribados a Ezeiza y Aeroparque, en octubre de 2010 se observa que la mayor participación la obtuvo Brasil (36%), seguida por Resto de América (22,2%), Europa (17,4%), Chile (9,4%), EE.UU. y Canadá (9,3%) y Resto del mundo (5,6%).

La permanencia promedio de los turistas extranjeros en el país en octubre de 2010 fue 10,8 días, siendo los turistas residentes en Europa los de mayor permanencia en el país (20,5 días). De esta manera, las pernoctaciones de los turistas no residentes en octubre de 2010 sumaron 2,4 millones de noches por ambos aeropuertos, representando un incremento de 7,6% con respecto al mismo período del año anterior.

Con respecto al gasto diario promedio de los turistas extranjeros resultó en U\$S 110,8. El mayor gasto diario promedio fue el realizado por los turistas residentes en Brasil con U\$S176,1 (Cuadro 2 y 4).

Gráfico 2. Turismo receptivo. Turistas según país de origen. Aeropuerto Internacional de Ezeiza y Aeroparque Jorge Newbery. Octubre 2010



Gráfico 3. Turismo receptivo. Permanencia y gasto diario promedio según residencia habitual de los turistas. Aeropuerto Internacional de Ezeiza y Aeroparque Jorge Newbery. Octubre 2010



Con respecto a la permanencia promedio de los turistas argentinos en el exterior, en octubre de 2010 fue 13,6 días y las pernoctaciones del mes sumaron 2,6 millones de noches. El gasto diario promedio del turismo emisor en octubre de 2010 fue U\$S 102,2 (Cuadro 6 y 8).

Series históricas mensuales

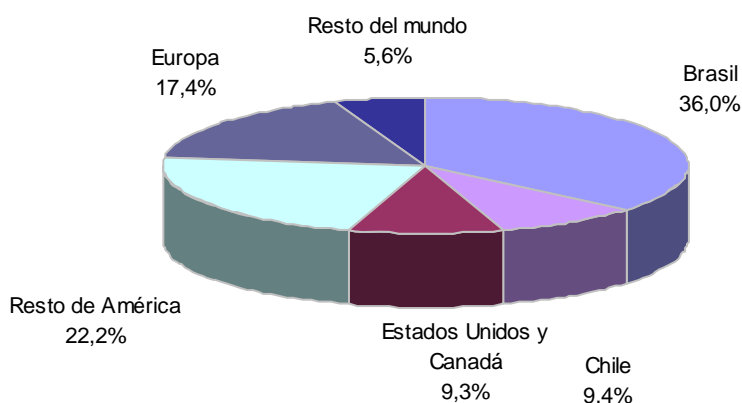
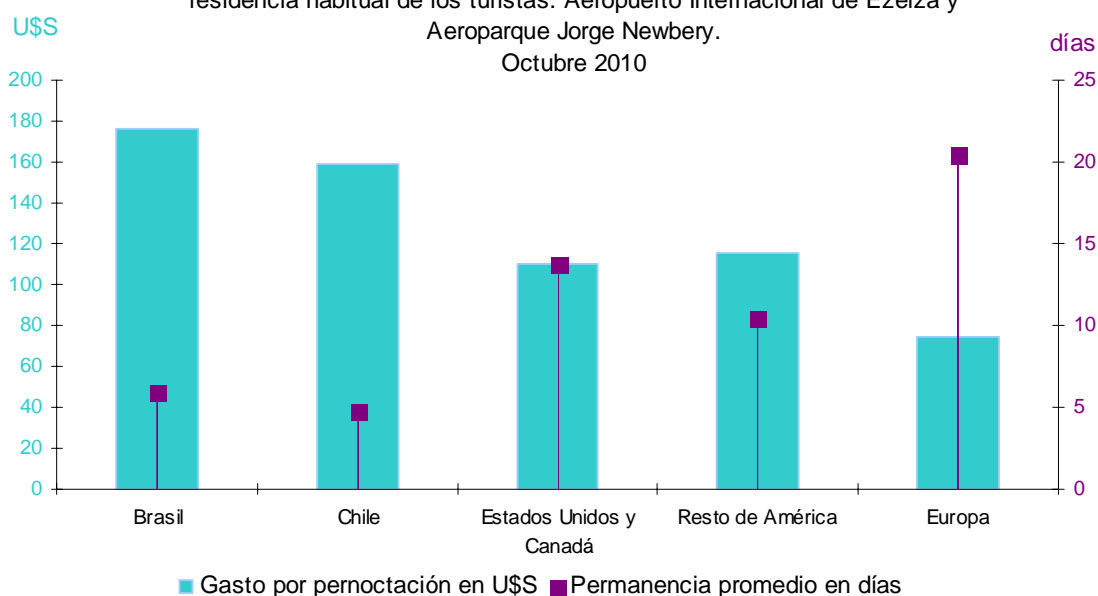
Cuadro 1. Turismo receptivo. Llegada de turistas por el Aeropuerto Internacional de Ezeiza y Aeroparque Jorge Newbery. Años 2009 y 2010.

Mes	Turismo receptivo					
	Llegada de turistas	Var. anual	Llegada de turistas Ezeiza	Var. anual	Llegada de turistas Aeroparque	Var. anual
		%		%		%
Año 2009	2.082.599	-13,4	1.999.535	-14,1	83.064	6,8
Enero	234.519	-9,7	229.997	-9,2	4.522	-27,1
Febrero	154.106	-22,8	150.783	-22,1	3.323	-44,5
Marzo	187.454	-19,0	180.649	-19,4	6.805	-6,9
Abril	189.143	-5,9	183.096	-6,0	6.047	-2,2
Mayo	157.182	-14,0	151.054	-15,0	6.128	19,9
Junio	153.981	-6,2	149.007	-6,2	4.974	-6,2
Julio	128.433	-38,6	123.190	-38,7	5.243	-34,6
Agosto	136.551	-30,8	130.006	-31,8	6.545	-4,1
Septiembre	148.285	-20,4	140.652	-21,5	7.633	6,1
Octubre	181.074	0,0	172.855	-1,1	8.219	33,1
Noviembre	203.049	3,7	191.771	1,6	11.278	60,9
Diciembre	208.822	6,1	196.475	3,2	12.347	91,0
Año 2010						
Enero	254.157	8,4	246.511	7,2	7.646	69,1
Febrero	186.441	21,0	179.410	19,0	7.031	111,6
Marzo	203.821	8,7	187.412	3,7	16.409	141,1
Abril	207.516	9,7	181.603	-0,8	25.913	328,5
Mayo	191.665	21,9	160.874	6,5	30.791	402,5
Junio	199.736	29,7	165.104	10,8	34.632	596,3
Julio	236.571	84,2	194.714	58,1	41.857	698,3
Agosto	233.027	70,7	192.515	48,1	40.512	519,0
Septiembre	226.245	52,6	184.170	30,9	42.075	451,2
Octubre*	225.967	24,8	184.197	6,6	41.770	408,2

Cuadro 2. Turismo receptivo. Pernoctaciones. Aeropuerto Internacional de Ezeiza y Aeroparque Jorge Newbery. Años 2009 y 2010.

Mes	Turismo receptivo					
	Pernoctes	Var. anual	Pernoctes de turistas Ezeiza	Var. anual	Pernoctes de turistas Aeroparque	Var. anual
		%		%		%
Año 2009	30.405.009	-10,2	29.796.589	-10,4	608.420	6,0
Enero	3.658.538	-4,0	3.572.682	-4,8	85.856	45,8
Febrero	2.229.529	-23,2	2.215.372	-21,5	14.157	-82,5
Marzo	2.906.641	-15,8	2.861.249	-15,8	45.392	-11,0
Abril	2.570.579	-3,2	2.525.619	-3,8	44.960	58,2
Mayo	2.324.346	-10,4	2.302.328	-10,5	22.018	-8,0
Junio	2.079.097	-5,4	2.061.425	-5,2	17.672	-18,9
Julio	2.401.846	-17,4	2.367.590	-16,5	34.256	-51,9
Agosto	2.069.657	-22,8	1.974.742	-24,4	94.915	37,0
Septiembre	1.836.928	-16,1	1.805.095	-16,1	31.833	-20,3
Octubre	2.275.787	14,4	2.234.362	14,6	41.425	7,0
Noviembre	2.689.207	15,5	2.599.686	14,1	89.521	79,9
Diciembre	3.362.854	-18,7	3.276.439	-20,0	86.415	113,6
Año 2010						
Enero	3.482.395	-4,8	3.415.634	-4,4	66.761	-22,2
Febrero	2.536.034	13,7	2.492.080	12,5	43.954	210,5
Marzo	2.865.241	-1,4	2.776.315	-3,0	88.926	95,9
Abril	2.536.511	-1,3	2.396.921	-5,1	139.590	210,5
Mayo	2.371.105	2,0	2.178.690	-5,4	192.415	773,9
Junio	2.347.769	12,9	2.155.630	4,6	192.139	987,3
Julio	2.643.571	10,1	2.386.164	0,8	257.407	651,4
Agosto	2.760.880	33,4	2.525.436	27,9	235.444	148,1
Septiembre	2.188.088	19,1	1.937.940	7,4	250.148	685,8
Octubre*	2.449.752	7,6	2.178.010	-2,5	271.742	556,0

Cuadro 3. Turismo receptivo. Gasto total. Aeropuerto Internacional de Ezeiza y Aeropaque Jorge Newbery. Años 2009 y 2010.

Mes	Turismo receptivo					
	Gasto total	Var. anual	Gasto total Ezeiza	Var. anual	Gasto total Aeroparque	Var. anual
	U\$S	%	U\$S	%	U\$S	%
Año 2009	2.677.648.953	-21,7	2.616.175.119	-22,2	61.473.834	9,0
Enero	317.727.403	-13,3	312.080.024	-13,4	5.647.378	-4,7
Febrero	193.998.789	-35,7	192.250.450	-35,2	1.748.339	-65,8
Marzo	239.728.243	-25,6	235.880.247	-25,8	3.847.995	-12,6
Abril	213.502.153	-23,9	210.344.338	-23,8	3.157.816	-30,1
Mayo	188.495.302	-24,4	185.385.514	-24,6	3.109.788	-4,3
Junio	187.341.349	-15,4	185.296.362	-15,0	2.044.987	-39,8
Julio	168.094.461	-42,7	162.295.831	-43,5	5.798.631	-8,7
Agosto	157.550.436	-41,7	152.344.144	-42,5	5.206.292	-4,3
Septiembre	172.563.930	-23,8	168.917.905	-23,8	3.646.024	-28,0
Octubre	231.876.884	-8,7	225.940.904	-9,5	5.935.980	42,6
Noviembre	279.290.056	-12,2	269.035.815	-13,8	10.254.241	78,7
Diciembre	327.479.947	3,3	316.403.583	0,7	11.076.364	264,0
Año 2010						
Enero	345.633.728	8,8	340.415.594	9,1	5.218.134	-7,6
Febrero	231.782.778	19,5	228.907.977	19,1	2.874.801	64,4
Marzo	319.476.291	33,3	306.901.749	30,1	12.574.542	226,8
Abril	239.043.082	12,0	222.885.868	6,0	16.157.214	411,7
Mayo	219.834.940	16,6	199.587.469	7,7	20.247.471	551,1
Junio	247.321.556	32,0	215.726.053	16,4	31.595.503	1.445,0
Julio	281.629.422	67,5	242.330.305	49,3	39.299.118	577,7
Agosto	286.457.135	81,8	249.347.433	63,7	37.109.703	612,8
Septiembre	247.284.071	43,3	209.713.194	24,2	37.570.877	930,5
Octubre*	271.357.137	17,0	232.313.087	2,8	39.044.049	557,8

Cuadro 4. Turismo receptivo. Llegada de turistas, estadía promedio y gasto promedio diario según país de residencia habitual. Aeropuerto Internacional de Ezeiza y Aeroparque Jorge Newbery. Octubre 2010*.

País de residencia habitual	Llegada de turistas	Var. anual	Estadía promedio	Var. anual	Gasto promedio diario	Var. anual
		%		%	U\$S	%
Total	225.967	24,8	10,8	-13,8	110,8	8,7
Brasil	81.325	72,7	5,9	5,0	176,1	7,3
Chile	21.256	26,6	4,8	-30,1	159,0	25,8
Estados Unidos y Canadá	21.073	0,0	13,8	-2,1	109,6	5,3
Resto de América	50.262	22,1	10,4	-10,6	115,1	10,3
Europa	39.318	-2,5	20,5	3,7	74,7	-12,9
Resto del mundo	12.733	-13,1	19,7	-11,2	75,3	-1,7

Cuadro 5. Turismo emisor. Salida de turistas por el Aeropuerto Internacional de Ezeiza y Aeroparque Jorge Newbery. Años 2009 y 2010.

Mes	Turismo emisor					
	Salida de turistas	Var. anual	Salida de turistas Ezeiza	Var. anual	Salida de turistas Aeroparque	Var. anual
		%		%		%
Año 2009	1.649.609	5,3	1.505.205	3,6	144.404	27,1
Enero	138.189	0,8	117.007	4,8	21.182	-16,8
Febrero	177.013	3,6	159.685	4,6	17.328	-5,3
Marzo	148.748	-4,0	136.789	-5,1	11.959	10,3
Abril	123.906	18,4	113.582	16,8	10.324	39,0
Mayo	122.061	-3,7	112.924	-5,2	9.137	19,7
Junio	118.016	-4,6	109.895	-5,6	8.121	12,6
Julio	127.193	12,4	118.948	11,4	8.245	27,5
Agosto	138.342	-6,6	129.249	-9,9	9.093	95,5
Septiembre	138.404	5,4	130.195	2,7	8.209	81,5
Octubre	158.029	19,9	145.564	15,6	12.465	110,9
Noviembre	139.344	19,0	125.915	14,4	13.429	90,7
Diciembre	120.364	12,6	105.452	6,8	14.912	83,2
Año 2010						
Enero	162.680	17,7	136.257	16,5	26.423	24,7
Febrero	186.227	5,2	165.554	3,7	20.673	19,3
Marzo	167.262	12,4	143.647	5,0	23.615	97,5
Abril	141.750	14,4	116.084	2,2	25.666	148,6
Mayo	154.430	26,5	128.932	14,2	25.498	179,1
Junio	137.327	16,4	113.295	3,1	24.032	195,9
Julio	152.299	19,7	125.912	5,9	26.387	220,0
Agosto	164.558	19,0	132.626	2,6	31.932	251,2
Septiembre	158.674	14,6	128.980	-0,9	29.694	261,7
Octubre*	188.198	19,1	154.437	6,1	33.761	170,8

Cuadro 6. Turismo emisor. Pernoctaciones. Aeropuerto Internacional de Ezeiza y Aeroparque Jorge Newbery. Años 2009 y 2010.

Mes	Turismo emisor					
	Pernoctes	Var. anual	Pernoctes de turistas Ezeiza	Var. anual	Pernoctes de turistas Aeroparque	Var. anual
		%		%		%
Año 2009	27.426.407	-0,5	26.552.267	-1,0	874.140	18,2
Enero	2.369.249	8,4	2.193.501	13,4	175.748	-30,1
Febrero	3.202.077	11,2	3.038.070	11,5	164.007	6,8
Marzo	2.612.519	-10,8	2.505.543	-12,3	106.976	46,7
Abril	1.676.116	-9,9	1.618.211	-11,6	57.905	87,2
Mayo	1.696.482	-17,4	1.668.957	-17,6	27.525	-5,9
Junio	1.604.852	-18,4	1.574.635	-19,0	30.217	33,3
Julio	2.418.160	14,1	2.371.269	13,5	46.891	51,2
Agosto	2.431.746	-5,5	2.384.088	-6,6	47.658	137,4
Septiembre	2.262.004	-6,4	2.220.391	-7,5	41.613	139,4
Octubre	2.350.219	19,3	2.296.128	18,5	54.091	69,1
Noviembre	2.229.711	10,8	2.179.288	10,8	50.423	11,6
Diciembre	2.573.272	-0,5	2.502.186	-2,0	71.086	115,0
Año 2010						
Enero	2.536.614	7,1	2.292.271	4,5	244.343	39,0
Febrero	3.142.958	-1,8	2.899.735	-4,6	243.223	48,3
Marzo	2.535.017	-3,0	2.354.645	-6,0	180.372	68,6
Abril	2.059.134	22,9	1.894.510	17,1	164.624	184,3
Mayo	2.177.051	28,3	2.003.433	20,0	173.618	530,8
Junio	2.280.338	42,1	2.129.648	35,2	150.690	398,7
Julio	2.479.892	2,6	2.303.811	-2,8	176.081	275,5
Agosto	2.552.300	5,0	2.342.260	-1,8	210.040	340,7
Septiembre	2.445.246	7,7	2.246.621	0,8	198.625	377,3
Octubre*	2.567.298	9,2	2.359.431	2,8	207.867	284,3

Cuadro 7. Turismo emisor. Gasto total. Aeropuerto Internacional de Ezeiza y Aeroparque Jorge Newbery. Años 2009 y 2010.

Mes	Turismo emisor					
	Gasto total		Gasto total Ezeiza		Gasto total Aeroparque	
	U\$S	Var. anual	U\$S	Var. anual	U\$S	Var. anual
Año 2009	2.393.130.510	-8,0	2.333.764.628	-8,3	59.365.881	2,1
Enero	164.003.660	-8,0	152.644.433	-5,7	11.359.227	-30,6
Febrero	240.359.927	-2,4	229.735.219	-2,6	10.624.708	-0,1
Marzo	196.611.563	-13,8	190.347.807	-15,3	6.263.756	82,9
Abril	161.974.742	2,2	158.370.874	1,6	3.603.868	38,7
Mayo	162.364.166	-29,3	160.043.292	-29,4	2.320.875	-23,8
Junio	156.417.549	-32,2	154.557.357	-32,2	1.860.191	-33,4
Julio	195.192.391	-10,0	192.075.250	-10,0	3.117.141	-11,6
Agosto	209.903.807	-17,0	206.060.751	-17,7	3.843.056	57,5
Septiembre	210.389.037	-3,1	207.645.144	-3,5	2.743.893	36,6
Octubre	241.285.888	4,8	236.614.054	4,7	4.671.834	9,8
Noviembre	229.268.028	9,1	224.878.086	8,6	4.389.942	39,1
Diciembre	225.359.753	10,9	220.792.362	10,8	4.567.391	17,2
Año 2010						
Enero	195.878.790	19,4	181.711.437	19,0	14.167.353	24,7
Febrero	246.908.105	2,7	233.966.345	1,8	12.941.760	21,8
Marzo	211.824.074	7,7	195.938.352	2,9	15.885.722	153,6
Abril	187.498.236	15,8	171.283.268	8,2	16.214.967	349,9
Mayo	229.152.910	41,1	213.545.279	33,4	15.607.631	572,5
Junio	230.856.603	47,6	215.991.355	39,7	14.865.248	699,1
Julio	233.042.791	19,4	217.429.657	13,2	15.613.134	400,9
Agosto	233.042.858	11,0	212.687.888	3,2	20.354.970	429,7
Septiembre	225.887.927	7,4	205.362.665	-1,1	20.525.262	648,0
Octubre*	262.284.464	8,7	241.808.942	2,2	20.475.523	338,3

Cuadro 8. Turismo emisor. Salida de turistas, estadía promedio y gasto diario promedio. Aeropuerto Internacional de Ezeiza y Aeroparque Jorge Newbery. Octubre 2010*.

País de destino	Salida de turistas	Var. anual		Gasto promedio diario	
		%	Estadía promedio	%	U\$S
Total	188.198	19,1	13,6	-8,3	102,2

Notas técnicas de la Encuesta de Turismo Internacional (ETI)

La Encuesta de Turismo Internacional tiene como objetivo medir el flujo y el gasto de los viajeros no residentes durante su permanencia en la Argentina (turismo receptivo) y de los viajeros residentes en la Argentina durante su permanencia en el exterior (turismo emisivo).

Para ello, se encuesta a los viajeros residentes al momento de regresar al país y a los no residentes cuando abandonan el territorio argentino, es decir, cuando han concluido su viaje.

Las principales variables investigadas son: a) la residencia; b) el tamaño del grupo de viaje; c) la duración de la estadía y el tipo de alojamiento utilizado en cada uno de los sitios visitados b) la modalidad de organización del viaje o utilización de paquetes turísticos y e) el monto gastado por el grupo de viaje.

La encuesta de Turismo Internacional 2010, que reconoce como antecedentes las realizadas en 1996, 2001, 2004, 2005, 2006, 2007, 2008 y 2009, se realiza actualmente en los siguientes sitios:

1. Aeropuerto Internacional de Ezeiza
2. Aeropuerto Jorge Newbery
3. Puerto de Buenos Aires
4. Aeropuerto Internacional de Córdoba

Definiciones y conceptos utilizados

País de residencia habitual: es aquél en el cual una persona permanece la mayor parte del año o, en caso de permanecer un período menor, aquel país al cual la persona tiene previsto regresar para residir en los siguientes doce meses.

Turista internacional: todo visitante del extranjero que pasa por lo menos una noche en el lugar visitado.

Turismo emisivo: salida de turistas residentes en la Argentina hacia el exterior.

Turismo receptivo: llegada de turistas no residentes en la Argentina procedentes del exterior.

Pernoctaciones: es el número de noches que cada viajero permanece alojado, fuera de su lugar de residencia habitual, en el lugar visitado. La cantidad de pernoctaciones según el tipo de alojamiento utilizado brinda información útil para medir el impacto sobre la utilización de la oferta de alojamiento.

Gasto total: comprende todo gasto de consumo de bienes y servicios efectuado por un turista o por cuenta de un turista durante su estadía en el lugar visitado. Excluye el valor del transporte internacional, pero incluye el valor del transporte dentro del país visitado.

Gasto por turista: resulta del cociente entre el gasto total y el número de turistas. Es una medida aproximada de lo que cada turista gasta en promedio en un viaje.

Gasto promedio por pernoctación: resulta del cociente entre el gasto total y el número de pernoctaciones. Es una medida aproximada del gasto diario promedio que cada turista realiza en el lugar visitado.

La Encuesta de Turismo Internacional (ETI) y la Encuesta de Ocupación Hotelera (EOH) son realizadas por la Dirección de Estudios de Mercado y Estadísticas de la Subsecretaría de Desarrollo Turístico de MINTUR y por la Dirección de Estadísticas del Sector Terciario y Precios de la Dirección Nacional de Estadísticas de la Producción del INDEC.

MINTUR e INDEC agradecen la colaboración de Dirección Nacional de Migraciones, Gendarmería Nacional y Policía Aeronáutica, así como el apoyo de las empresas Buquebús S.A., Aeropuertos Argentina 2000 S.A. y de las asociaciones empresarias Cámara Argentina de Turismo (CAT), Asociación Argentina de Agencias de Viajes y Turismo (AAVYT) y Asociación de Agencias de Viajes y Turismo de Buenos Aires (AVIABUE).

Instituto Nacional de Estadística y Censos

Centro Estadístico de Servicios
Av. Presidente Julio A. Roca 615
1067 Buenos Aires, Argentina
Teléfonos (011) 4349-9650/52/54/62 - Fax 4349-9621
Atención de lunes a viernes de 09.30 a 16.00 hs.
E-mail: ces@indec.mecon.gov.ar
Internet: <http://www.indec.gov.ar>

Ministerio de Turismo

Suipacha 1111 piso 21
1368 Buenos Aires, Argentina
Teléfonos (011) 4316-1600 int. 2012
E-mail: estadistica@turismo.gov.ar
Internet: <http://www.turismo.gov.ar/estadistica>